

月	火	水	木	金	土	日
<ul style="list-style-type: none"> <li>●らくらく体操タイム (13:00~14:15)</li> <li>●Jr.バドミントンレベルアップ (18:00~20:00)</li> <li>●初めてのフラダンス (19:00~20:00)</li> <li>●ボディメイク (19:45~20:45)</li> </ul>	<ul style="list-style-type: none"> <li>●①ヨガ&amp;ストレッチ (18:30~19:30)</li> <li>●フラダンス (19:45~20:45)</li> </ul>	<ul style="list-style-type: none"> <li>●ピラティス (9:15~10:15)</li> <li>●親子ヨガ (10:30~11:30)</li> <li>●中級バドミントン (19:00~21:00)</li> </ul>	<ul style="list-style-type: none"> <li>●Jr.バドミントン (18:00~20:00)</li> <li>●初級バドミントン (19:15~21:00)</li> <li>●バスケットクリニック (19:00~21:00)</li> <li>●②ヨガ&amp;ストレッチ (19:00~20:00)</li> </ul>	<ul style="list-style-type: none"> <li>●のびのびヨガタイム (①9:30~10:30 ②10:45~11:45)</li> <li>●女子サッカー (19:00~20:30)</li> </ul>	<ul style="list-style-type: none"> <li>●からだの動かし方 (13:00~14:30)</li> <li>●少林流空手 (15:00~17:00(18:00))</li> <li>●インラインスケートタイム (19:00~20:30)</li> </ul>	<ul style="list-style-type: none"> <li>●茶道 (9:30~10:30)</li> </ul>

## 入会・継続手続

### ■手続きの流れ

1. ホームページより入会または継続の手続をしてください。ホームページで手続ができない方は、入会申込用紙(くらぶから手渡し、またはホームページからダウンロードできます)にご記入いただき、事務局宛に郵送または教室で担当講師にお渡しください。
2. 新規入会者は、事務局から受付けの決定通知が届いてから会費等の振り込みをしてください。
3. 会費\*1とプログラム料金\*2(3ヶ月・6ヶ月・1年分のいずれかを選んで)を指定口座にお振込みください。
4. 入金を確認後、教室で会員証をお渡しします。会員証は、プログラム参加の際ご提示ください。



#### \*1 会費

入会金	¥ 500	継続される会員の方は、入会金は不要です。
年会費	¥ 1,800	1人分の年会費(4月~3月まで)でご家族の方(ファミリー会員と称します)何人でもご入会いただけます。
スポーツ安全保険料	年齢区分による	スポーツ安全保険料(正会員・準会員の方は、個人で傷害保険に加入されている方以外は必ずご加入ください。)中学生以下: ¥800 / 高校生以上: ¥1,850 / 65歳以上: ¥1,200

※ 年度途中での入会は、月数に応じた年会費をお支払いください。(詳しくはお問い合わせ下さい)  
 ※ 休会する場合は、事前に事務局へご連絡ください。 ※ 途中で退会・休会される場合、すでに支払われた料金は返金できませんのでご了承ください。

#### \*2 プログラム料金

※ 準会員とは、年会費を取った方で定期プログラムに参加しないで、随時参加される方です。

プログラム名	正会員(料金)	準会員(料金)	ビジター参加費
少林流空手教室	¥2,000/月	¥800/回	¥1,500/回
ピラティス	¥1,000/月	¥700/回	¥1,300/回
ボディメイク	¥1,800/月	¥700/回	¥1,300/回
らくらく体操タイム	¥1,800/月	¥700/回	¥1,300/回
簡単らくらくヨガ&ストレッチ	¥1,800/月	¥700/回	¥1,300/回
のびのびヨガタイム	¥1,800/月	¥700/回	¥1,300/回
初めてのフラダンス	¥1,000/月	¥700/回	¥1,300/回
フラダンス	¥1,800/月	¥700/回	¥1,300/回
バドミントン教室(初・中級)	¥2,000/月	¥800/回	¥1,500/回
ジュニアバドミントン教室	¥1,800/月	¥700/回	¥1,300/回
ジュニアバドミントンレベルアップ教室	¥2,000/月	¥800/回	¥1,500/回
女子サッカー教室	¥1,800/月	¥700/回	¥1,300/回
バスケットクリニック	¥1,800/月	¥700/回	¥1,300/回
茶道教室	¥3,000/月	¥2,000/回	¥2,500/回
からだの動かし方教室	¥500/回	—	¥1,000/回
親子ヨガ	¥500/回	—	¥800/回
インラインスケートタイム	¥300/回	—	¥800/回

※スケート用具一式レンタル料 ¥100/回

※正会員(ファミリー会員)の方は申込み期間に応じて、**正会員(料金)×申込み月数(3ヶ月・6ヶ月・12ヶ月)**をお支払いください。

※正会員(ファミリー会員)の高校生以下は割引対象のプログラム料金を¥400割引します。

(割引対象▶少林流空手、ボディメイク、らくらく体操タイム、簡単らくらくヨガ&ストレッチ、のびのびヨガタイム、フラダンス、バドミントン初・中級)

※一人が2種目以上参加する場合は2種目目から料金を5割引とします。(安価のプログラムの方を半額とします。正会員・ファミリー会員の方のみ)

### ■会費振込み口座 \*申込者と同じ名義でお振込をお願いします。 \*振込み手数料はご負担ください。

横浜銀行 本郷台支店 普通口座: 6069906 口座名: 特定非営利活動法人 さかえスポーツくらぶ  
 [インターネットバンキングご利用の場合 … トクヒ) サカエスポーツクラブ]

### LINE 公式アカウント 友だち募集中

ID: @927yklrf

LINEの「友だち追加」から、ID検索するかQRコードをスキャンしてください



NPO法人 さかえスポーツくらぶ事務局 TEL 080-9800-5551 / 070-6988-4552

〒247-0005 横浜市栄区桂町 84-14 横浜市立本郷中学校内

E-mail info@sakae-sc.sakura.ne.jp http://www.sakae-sc.sakura.ne.jp

さかえスポーツくらぶ 検索

2024.03



文部科学省推奨事業 総合型地域スポーツクラブ

スポーツがつくるみんなの笑顔  
 スポーツでつなぐ地域の輪

**会員募集!**

※入会は、随時受け付けています  
 ※各プログラムで無料体験を実施しています(お一人様1回限り)

NPO法人

# さかえ スポーツ くらぶ

“いつでも、誰でも、いつまでもスポーツが出来ること”  
 を目指しているクラブです。

スポーツを通じて「仲間づくり」「健康づくり」「生きがいづくり」のお手伝いをしていくことで地域コミュニティが醸成していくことを目的とし、2006年2月に設立されました。  
 会員は随時募集しています。さかえスポーツくらぶ事務局までお気軽にご連絡ください。



http://www.sakae-sc.sakura.ne.jp

各プログラムはさかえスポーツくらぶの3つの理念に基づいて実施しています。

- 健康・体力づくり・・・有資格指導者による運動指導/参加者同士の交流
- 青少年の健全育成・・・世代間、家族内交流/学校との連携
- 子どもの体力向上・・・複数スポーツ教室の開催/スポーツ種目協会の協力

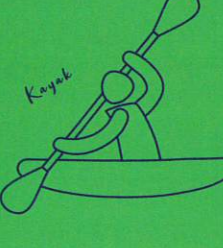
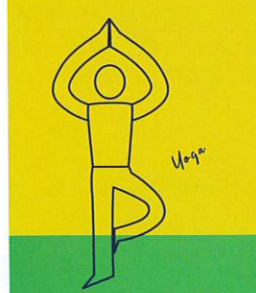
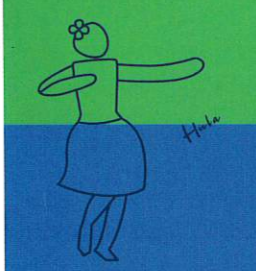
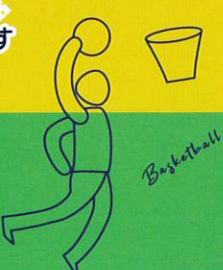
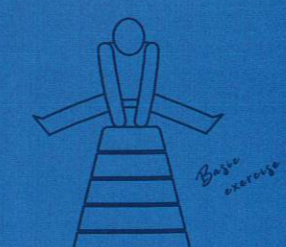

[NPO法人 さかえスポーツくらぶ事務局] ☎ 080-9800-5551 / 070-6988-4552 ✉ info@sakae-sc.sakura.ne.jp

後援 横浜市栄区、本郷中央連合町内会自治会、本郷第三連合町内会、栄区スポーツ協会

# 定期プログラム

●会費・プログラム料金等は裏面をご覧ください  
●各プログラムで無料体験を実施しています(お一人様1回限り)

●入会は随時受け付けていますが、定員に達している場合はお受けできませんのでご了承ください  
●定員を大幅に下回った場合は、プログラムを打ち切る場合があります

## バドミントン教室

ジュニア・初級・中級にクラスが分かれ、ご自身のレベルに合わせて幅広い方にご参加頂けるプログラムです。栄区バドミントン協会派遣の講師による質の高いレッスンでレベルアップを目指そう!

### 初級教室

ステップワークや基礎打ちを行い、月毎に設定した課題の練習を中心に行います。

**日時** 毎週木曜日 **場所** 桜井小学校 体育館  
19:15~21:00 **対象** 中学生~成人

### 中級教室

初級の内容にプラスしてダブルスの戦術を盛り込み、試合形式を意識した練習を行います。

※新規入会希望者は入会手続き前に事務局までご連絡ください。

**日時** 毎週水曜日 **場所** 本郷中学校 体育館  
19:00~21:00 **対象** 中学生~成人



### ジュニア教室

「楽しみながら上手くなろう」をモットーに、様々なドリル練習を通して基礎技術と体の動きづくりを学びます。

**日時** 毎週木曜日 **場所** 本郷小学校 体育館  
18:00~20:00 **対象** 小学生

### ジュニアレベルアップ教室

様々なドリル練習を通して基礎技術を身につけつつ、バドミントンのレベルアップを図ります。

**日時** 毎週月曜日 **場所** 本郷小学校 体育館  
18:00~20:00 **対象** 小学生

## ボディメイク

有酸素運動のエアロビクスを中心に、脂肪が燃焼しやすいメニューで日頃の運動不足やメタボリックを解消します。コアトレーニングも加えて、美しく健康な体づくりを目指しましょう! ヨガやストレッチでは物足りない方におすすめです!



**日時** 毎週月曜日 **場所** 本郷中学校 体育館  
19:45~20:45 **対象** 成人

## ピラティス

胸式呼吸を用いながら、ストレッチを中心とした動きでからだの奥の筋肉をしなやかに丈夫な筋肉に鍛える運動です。負荷が少なく、動きが緩やかなため幅広い年代で行われています。



**日時** 水曜日(月2回) **場所** 小菅ヶ谷公園内室内球技棟  
9:15~10:15 **対象** 成人  
※開催日は前月のお知らせになります。

## らくらく体操タイム

ストレッチやリズム体操、バランストレーニング、筋力トレーニングなど楽しく全身を動かして、健康の維持・増進を図ります。無理しないで自分のペースで続ける事が元気で過ごすコツです!



**日時** 毎週月曜日 **場所** 本郷富士見ヶ丘自治会館  
13:00~14:15 **対象** 成人

## 簡単らくらく ヨガ&ストレッチ

ヨガにストレッチを取り入れたクラスです。ゆったりとしたポーズと呼吸法で心や身体のバランスを整え、凝りの解消、血行促進にも効果があります! 心身ともにリラックスさせながら健康の維持・増進を図ります。



**日時** 毎週 **場所** サカエスタほか  
①火曜日 18:30~19:30 **対象** 中学生~成人  
②木曜日 19:00~20:00

## のびのびヨガタイム

「体硬いし…」「腰・膝痛いし…」とヨガを始めるのに心配な方も、優しいポーズをゆっくりと行っていきますので、初めての方や始めて間もない方でも参加しやすい初級クラスです。ゆっくりと全身を動かしてみましょう!



**日時** 毎週金曜日 **場所** 本郷富士見ヶ丘自治会館ほか  
①9:30~10:30 **対象** 成人  
②10:45~11:45

## 親子ヨガ

日頃、子育てで大変な毎日をお過ごしのお母さんを対象にしたクラスです。ストレス解消と心とからだのリフレッシュを目的に、ヨガを中心とした軽運動を行います。お子様と一緒に参加いただけるので、安心してご参加いただけます。



**日時** 水曜日(月2回) **場所** 小菅ヶ谷公園内室内球技棟  
10:30~11:30 **対象** 未就学児(6ヶ月児~)と母親  
※開催日は前月のお知らせになります。

## 初めてのフラダンス

歌詞の意味を学びながら、簡単な基本ステップとハンドモーションを中心とした、はじめての方でも安心して参加いただける初心者向けのクラスです。健康維持やフラを楽しむことを重視したい方、また小さなお子様と一緒に楽しみたい方におすすめです。



**日時** 月曜日(月2回) **場所** サカエスタほか  
19:00~20:00 **対象** 子ども~成人  
※開催日は前月のお知らせになります。 ※お子様の参加は親子での参加に限ります。

## 少林流空手教室

少林流空手は、いくつかある流派の中でも沖縄の大家、喜屋武朝徳という人に始まる古流の武道で、7つの形(型)と棒術などが伝わっています。古流特有の身体の使い方を学びながら、心身を鍛えてみませんか。



**日時** 毎週土曜日 **場所** 本郷小学校 体育館ほか  
15:00~17:00 **対象** 園児~成人(男女問いません)  
(成人の方は~18:00)

## 女子サッカー

サッカーが好きな女の子のためのクラスです。基礎から丁寧に指導をしますので、初めての子でも大丈夫! 明るく、元気で、楽しく! もっとサッカーが好きになってうまくなろう!



**日時** 毎週金曜日 **場所** 本郷中学校 グランド  
19:00~20:30 **対象** 小・中学生の女子(保護者も参加可)

## からだの動かし方教室

マット・跳び箱・鉄棒の他に、リズム運動・ボール運動・走り方・バランス・なわとび等、多種多様な動作をすることによって、基本的な運動能力を身につけていきます。



**日時** 土曜日(月2回) **場所** 本郷特別支援学校 体育館  
13:00~14:30 **対象** 小学生  
※開催日は前月のお知らせになります。

## ジュニア スポーツ・文化 特別教室

2ヶ月毎にテーマを決めて実施(各4回程度)します。募集案内がありましたら、その都度プログラムにお申込みください。



**プログラム内容** (内容は変更する場合があります。ご了承ください。)  
●5~6月「苦手克服教室」 ●7,12月「茶道体験教室」  
●7~8月「カヤック体験教室」 ●11~12月「ランニング教室」を予定。  
**対象** 小学生(保護者も参加可) **場所** 本郷小学校、本郷中学校など(プログラムにより異なります)

※料金等はプログラム内容毎に異なるため、募集案内の際にお知らせ致します。

## フラダンス

基本的なステップやハンドモーションにプラス、少し難しいステップも取り入れて、更に美しく優雅な表現力を身につけていきます。優雅に見えて、意外と運動量があるフラダンス。さわやかな汗を流しながら高いダイエット効果が期待できます!



**日時** 毎週火曜日 **場所** サカエスタほか  
19:45~20:45 **対象** 子ども~成人  
※お子様の参加は親子での参加に限ります。

## インラインスケートタイム

先生がついて教えてくれる訳ではありませんが、お友達みんなでインラインスケートを安全に楽しんでください。用具がない方にはスケート用具一式の貸し出しもします(有料)。



※指導者はおりません。受付及び安全管理者が常駐します。

**日時** 第1,3土曜日 **場所** 本郷小学校 体育館  
(変更する場合あり) **対象** 小学生から(成人も可)  
19:00~20:30

## バスケットクリニック

小(高学年)・中学生を対象としたバスケットボールのコーディネーショントレーニングを中心とした教室です。個人の能力のレベルアップを目指したい方、ぜひ参加してみてください。



※バスケットボールを各自持参してください。

**日時** 毎週木曜日 **場所** 本郷中学校 体育館  
19:00~21:00 **対象** 小学5年生~中学生

## 茶道(ちゃどう)教室

小(4年生~)・中学生を対象とした茶道教室です。茶室内の作法、お茶のいただき方から盆略点前(初歩薄茶点前)までを、季節のお菓子と共に学びます。



**日時** 第2,4日曜日 **場所** 木乃き庵  
9:30~10:30 **対象** 小学4年生~中学3年生

## 当日受付教室

毎月、大人が対象の当日受付教室を開催しています。事前予約・会員登録不要で、どなたでも参加いただけます。プログラム内容は事前にチラシや HP、LINE でお知らせいたします。お気軽にご参加ください。



**対象** 16歳~ **場所** サカエスタほか

※プログラム開催日が祝日の場合はお休みになります。  
※夜間のプログラムにお子様に参加する場合は、保護者の方の送迎をお願い致します。

自由なメロディーとリズム、新世界アメリカン・クラシック

# AMERICA

L.バーンスタイン キャンディード序曲  
L.バーンスタイン ウェスト・サイド・ストーリーより  
W.ボルコム グレイスフル・ゴースト・ラグ(優雅な幽霊のラグ)  
G.ガーシュウィン サムワン・トゥ・ウォッチ・オーヴァー・ミー  
G.ガーシュウィン ラプソディー・イン・ブルー  
A.ドヴォルザーク 交響曲第9番 ホ短調 作品95『新世界より』  
ほか

## トリオ・リベルタ

石田泰尚(ヴァイオリン)  
中岡太志(ピアノ・歌)  
松原孝政(サクソフォン)

# 新 世界より



好評販売中!

全席指定: 4,500円  
一般発売: 4月11日(木)



プレイガイド  
カンフェティチケットセンター 0120-240-540

\* 通話料無料・受付時間平日10時~18時  
<http://confetti-web.com/AMERICA>

栄区民文化センターリリス(窓口現金販売のみ) 045-896-2000

2024年6月11日 火

開場 13:30 / 開演 14:00

栄区民文化センター リリスホール

(JR京浜東北線・根岸線「本郷台」駅より徒歩3分)

■お問い合わせ

TEAM TL事務局 090-7698-0143

<https://www.trio-libertad.com/>

# TRIO LIBERTAD

■主催: TEAM TL ■共催: 横浜市栄区民文化センターリリス

漆芸リバイバル!

# 赤堀郁彦 展

2024 6/11火 - 23日 10:00~17:00  
会期中無休 入場料無料

栄区民文化センター リリス ギャラリーAB、会議室AB

あかぼりいくひこ

赤堀郁彦は栄区在住の漆芸家。

その作品は横浜美術館に収蔵されるほか、横浜みなとみらいホール、当館など横浜市内の多くの施設で目にすることができる。

本展では、これまで地域の文化活動発展に貢献された記念として、赤堀郁彦の作品を一堂に紹介する。



《時空を超えて》2005年 作家蔵

## 午後の音楽会

AFTERNOON CONCERT SERIES

No.165

### 第8回ベートーヴェン国際ピアノコンクールアジア 受賞者コンサート



2024年7月9日[火]

14:00開演 13:30開場 \*約1時間(休憩なし)

横浜市栄区民文化センター リリスホール

出演 | 新城一大(ピアノ)、佐藤史帆(ピアノ)

発売 | リリスLINEチケット先行発売

2024年4月28日[日]10時~5月4日[土・祝]10時

一般発売

2024年5月5日[日・祝]10時よりリリス窓口発売、

14時よりリリスLINEチケット発売・電話予約開始

料金 | 1,000円 (全席指定)

\*未就学児のご入場はご遠慮ください。

リリスLINEチケット



ご予約  
お問合せ

横浜市栄区民文化センターリリス

045-896-2000 (9:00 ~ 21:00)

主催:  横浜市栄区民文化センターリリス (指定管理者 神奈川共立・JSS共同事業体)

〒247-0007 神奈川県横浜市栄区小菅ヶ谷1-2-1 JR 本郷台駅より徒歩3分  
E-mail: info@lilis.hall-info.jp URL: https://lilis.hall-info.jp/

5/18  
(土)

WEB  
予約制

映画上映会



## アポロ 13

アポロ1号の失敗から3年後の1969年、アームストロング船長が初めて月面着陸に成功。その同じ年、予備チームだったジム、フレッド、ケンの3人は、アポロ13の乗組員に選ばれる。だが、打ち上げ直前に大きな問題が起こる。検査の結果、ケンが風疹に感染した疑いがあることが分かり、急速、予備チームのジャックと交代することになったのだ。1970年4月、無事アポロ13は打ち上げに成功するが、月到着前に突然船内で爆発事故が発生。ヒューストン管制センターでは、アポロ13を地球に戻そうと、職員たちが不眠不休で必死の救出作戦に乗り出す。

【1995年/アメリカ/英語・日本語字幕/140分/ドラマ、伝記】

2024年5月18日(土) 午前の部：10:00～12:20 午後の部：14:00～16:20  
会場：映像ホール（5階） 料金：一席500円（WEB予約制） 対象：どなたでも 定員：100名/回

日	時間	内容	場所	料金/対象/定員 他
4/27(土) ～8/25(日) ※祝日除く月曜休館	10:00～17:00(最終入場16:30)	<b>これも学習マンガだ！展～私たちをとりまくセカイとミライ～</b> 学校で習う教科の理解を助け、マンガという読みやすいかたちで知識を深める「学習マンガ」。本展では、社会ジャンルから『ゴルゴ13』、科学ジャンルから『宇宙兄弟』をピックアップし、複製原画とともに、各シーンやエピソードを紹介。その他選書マンガ250冊、マンガ作品が紡いだ「人生に効く言葉」も展示。子どもたちの心を揺さぶりながらも、大人も一緒にワクワクする「マンガ」から、新たな世界を拓きましょう！	企画展示室(3階)	常設展示室観覧料
4/26(金) ～6/2(日)	9:00～17:00	<b>特別展示「ウクライナの人形～愛でつなぐ伝統文化～」</b> 7000年以上前からウクライナの地で受け継がれてきたお守りの人形モタンカ。様々な思いを込めて作られているモタンカ人形にはそれぞれの物語があります。「アートを通して共に癒しを心から心へ」をテーマに、ウクライナ現地で製作されたモタンカおよそ50体やウクライナでの制作の様子などをご紹介します。モタンカの思いに耳を傾けてみませんか。	展示コーナー(2階)	無料
5/11、25(土)	①14:00～②14:30～※①②ともに13:30整理券配布	<b>ピースをあつめてオリジナルパズルづくり</b> あつまれ！ピースチャレンジャー！！オリジナルパズルのためのミッションは2つ！ひとつめは、クイズで「せんそう」と「へいわ」について考えて、パズルのピースを集めよう。ふたつめは、考えたことを、すきないろ・ことばで表現してみよう。	国際平和展示室(5階)	参加費:常設展示室観覧料 対象:子ども(小学生以上) 定員:各日①②それぞれ3組程度
5/12(日)	11:00～12:00 ※10:50整理券配布	<b>みどりのカーテン大作戦！</b> みんなでいっしょに環境のことを学んで種をまこう！あさがお、るこうそう、ふうせんかずらの種をまくよ。	【受付】国際平和展示室(5階)	参加費:常設展示室観覧料 対象:小学生以上 定員:10名(当日先着)
5/19(日)	14:00～15:00 ※13:45開場	<b>【WEB予約制】ウクライナの伝統人形をつくってみよう</b> ウクライナの伝統人形「モタンカ」って知ってる？なんのための人形なんだろう？ ウクライナの文化紹介を聞いて、世界にひとつだけのモタンカをつくってみよう♪	こどもの国際理解展示室(5階)	参加費:常設展示室観覧料 対象:子ども(小学生以上) 定員:15名

## 【定期開催イベント】（毎月定期的に開催しているイベントです）

日	時間	内容	場所	料金/対象/定員 他
5/2・9・16・23(木)	内容参照	<b>【かながわこどもひろば おはなし会】</b> 毎週木曜日、対象年齢に合わせたおはなし会を開催しています。 ①10:30～10:50 0～1歳の親子対象「わらべうたであそぼう」右記参照 ②11:30～11:50 2～3歳の親子対象「わらべうたであそぼう」右記参照 ③16:00～16:20 4歳くらい～大人対象「絵本の読み聞かせ」映像ライブラリー  【問合せ先】 kanagawakodomohiroba2020@gmail.com(篠原優子)	午前の部 9日・23日 中会議室 2・16日 ワークショップルーム(1階)  午後の部 映像ライブラリー(2階)	無料 申込不要 対象:乳幼児～大人
5/19(日)	13:00～13:30	<b>【絵本の読み聞かせ】</b> あーすぶらざがめざすテーマについて、絵本を通じて子どもたちに考えるきっかけをもってまいります。	2F映像ライブラリー こどもコーナー	無料 先着10名程度 対象:どなたでも
5/21(火)、22(水)	11:00～11:30	<b>【WEB予約制】未就学児向けイベント パンくんシリーズ</b> いろいろな年齢の子どもたちがプログラムを通して出会い、思いやりの気持ちを育みながら、表現することの楽しさを味わいます。小さいお子さんは、おうちの人といっしょに楽しんでください。これから保育園・幼稚園に入るお子様の練習にもどうぞ！ ※各日のプログラム内容はホームページをご覧ください。	こどもファンタジー展示室(5階)	参加費:常設展示室観覧料 定員:各日未就学児8名 保護者付き添い必須

※4月22日現在の情報です。掲載内容は発行時のものであるため、内容が異なる場合があります。ご了承ください。

ご来館の際は、HP等ご確認の上ご来館をお願いします。

※各イベントのお申込み・お問い合わせ TEL: 045-896-2121 E-mail: gakushu@earthplaza.jp

※【休館日】祝日除く月曜（貸出施設、駐車場は月曜日も営業）年末年始（12/29～1/3）5階常設展示室施設点検（5月27～29日、12月9～11日）

2階映像ライブラリー蔵書点検（11月12～15日）

みんなでかざろうこどもの日♪

3m超えや手作りなど...

まさに十趣十色!

およそ100匹がこども  
あーすぷらざ  
を泳ぎます!

世界中の子どもたちへ願いを込めて

# 鯉のぼり

5Fでは手作り鯉のぼり※1を、1・2Fでは寄贈鯉のぼり※2をかざります。

あーすぷらざを散策してお気に入りの1匹をみつけてみてください🐟

※1 昨年5月開催「栄いちばんまつり」にて本郷台駅前を泳いだ手作り鯉のぼりたちです（春日一番太鼓様からの提供）。

※2 昨年の寄贈のうち一部のみかざっています。鯉のぼりの寄贈は現在受け付けておりません。

2024年4月中旬～5月末まで ■1Fアプローチデッキ/2Fラウンジ外/ 5F廊下 ■入場無料

※5階廊下は9:00～17:00までご覧いただけますが、祝日除く月曜は休館のためお入りいただけません。



↑詳しくはこちら

【ご注意】 内容変更や中止の場合はHPでお知らせします。また、撮影の際は他の方の写り込みにご注意ください。

菅原川東立地球市民かながわプラザ

あーすぷらざ

指定管理者：公益社団法人 百年海外協力協会

☎ 247-0007 横浜市栄区小管ヶ谷1-2-1

✉ gaku@earthplaza.jp

☎ 045 896 2121

<問合せ時間> 9:00-17:00 ※祝日を除く月曜休館

HP・SNSで  
最新情報を発信中!

あーすぷらざ

検索

JR本郷台駅  
徒歩3分

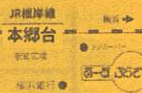

※イベント開始後のご入場はお断りする場合がございます

# 初心者の為の茶道教室

## 表千家



2024年6月～2025年3月

指導：栄区茶道会教授者 主催：栄公会堂

茶道の心得や作法・お点前など

日本の茶道文化の基礎から学びます。

日時：6月5日、19日

水曜日 10時～12時 月2回程度

※7月以降の日程は随時ご案内いたします

会場：栄公会堂 和室

対象：16歳以上 10名

参加料：1,500円 x 回数 お菓子代含む

### 【教室参加申込方法】

官製往復はがき または 公会堂所定の  
応募用紙に必要事項を明記し  
5月25日(土)までにご応募ください。  
(応募多数の場合は抽選とさせていただきます)  
注) 公会堂所定の応募用紙での応募の際は、  
返信欄に63円切手を貼りお申込ください。

### 【ハガキ記入方法】

【うら側】		【おもて側】	
	①参加教室名 ※1教室のみ ②参加者名(フリガナ) ③性別 ④生年月日・年齢 ⑤郵便番号・住所 ⑥日中連絡がとれる電話番号 ⑦市外在住で市内在勤在学の方 は勤務先・学校名	247-0005 横浜 栄公会堂 行	記入しなさい

お問い合わせ・お申し込み先  
横浜市栄公会堂 TEL045-894-9901

主催：指定管理者(公財)横浜市栄区栄公会堂 KPS 協力：区民活動支援センター

上映会 — アポロ13

アポロ1号の失敗から3年後の1969年、アームストロング船長が初めて月面着陸に成功。その同じ年、予備チームだったジム、フレッド、ケンの3人は、アポロ13の乗組員に選ばれる。だが、打ち上げ直前に大きな問題が起こる。検査の結果、ケンが風疹に感染した疑いがあることが分かり、急遽、予備チームのジャックと交代することになったのだ。1970年4月、無事アポロ13は打ち上げに成功するが、月到着前に突然船内で爆発事故が発生。ヒューストン管制センターでは、アポロ13を地球に戻そうと、職員たちが不眠不休で必死の救出作戦に乗り出す。

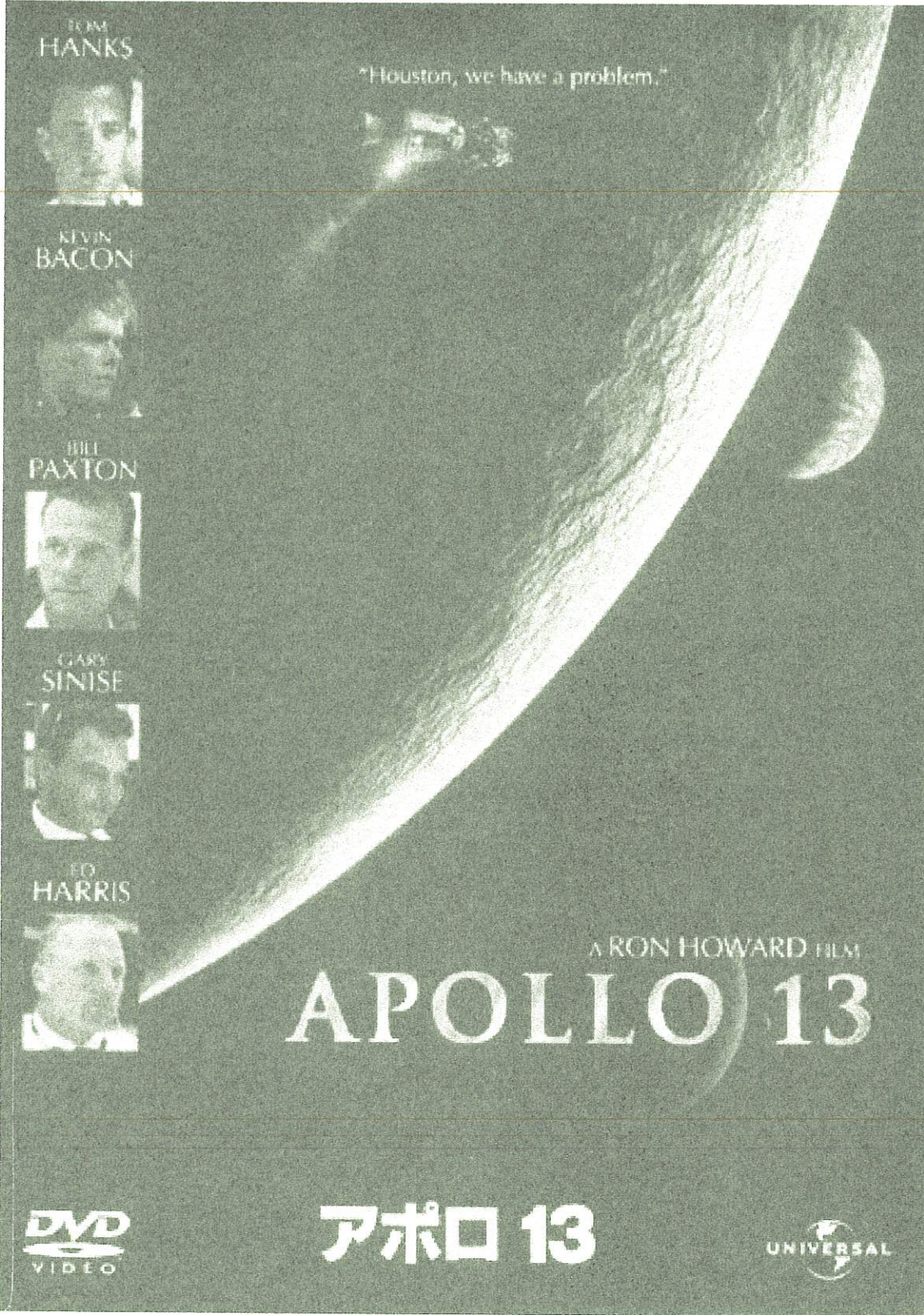

© 2009 Universal Studios. All Right Reserved.  
 [1995年/アメリカ/英語・日本語字幕/140分/ドラマ、伝記]

2024年  
**5月18日(土)**  
 午前の部 **10:00**~12:20 (9:30開場)  
 午後の部 **14:00**~16:20 (13:30開場)  
 1席500円 5F映像ホール WEB予約制 各回定員100名

WEB予約制  
 5月4日(土)  
 0時  
 予約受付開始



※上映開始後は、ご入場いただけません。※内容変更や中止の場合はHPでお知らせします。また、中止の際は予約者へキャンセルメールをお送りします。



〒247-0007 横浜市栄区小菅ヶ谷1-2-1  
 ☎ 045 896 2121  
 <問合せ時間> 9:00-17:00 (土日祝祭日除く)

HP・SNSで最新情報を発信中

あーすぷらざ

検索

JR本郷台駅 徒歩3分



イベント開始後の入場は有料となる場合がございます



# かつらやま 桂山プレイパーク 2024

じぶんのせきにんで

じゆうにあそぶ

ひ ごがつ みっか しゅくじつきんようび  
日にち：5月3日（祝日・金）

じ かん じ じ  
時間：11時～15時

10:30～11:00 は、じゅんびのじかん  
15:00～15:30 は、かたづけのじかん



です。

ば しょ かつらやま こうえん  
場所：桂山公園

栄区桂台中16-1  
・JR 港南台駅から桂台中央行または北桂台上之經由循環  
・JR 大船駅から上之行  
☆「桂台公園」下車すぐ

- ♪ さんかひは いりません。
- ♪ よごれてもよい ふくそうで、うごきやすい くつ で あそびにきてね。

★ 公田サッカークラブが

”ウォーキングフットボール～はしらないサッカー～” をするよ！

じかん：1かいめ 11じ～ 2かいめ 13じ～

## 10時から、満天フェスタもやってるよ。 みんなあそびにきてね～♡

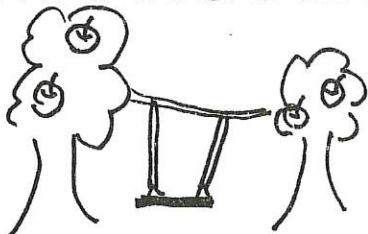
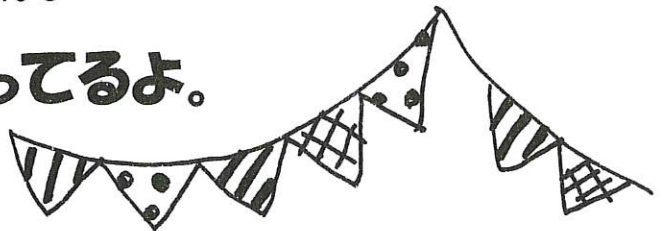

### ボランティア大募集!!

子どもたちと一緒に遊んでくださる  
見守りボランティアを募っています。  
いつでもご連絡ください！

開催予定や雨天時の開催有無などの最新情報はこちら

- ◆ Facebook：桂山プレイパークの会 → → →
- ◆ Twitter：@pp\_katsurayama
- ◆ 横浜市のプレイパーク情報：YPC ネットワーク  
：http://www.yokohama-playpark.net/



主催：桂山プレイパークの会  
 共催：NPO 横浜にプレイパークを創ろうネットワーク(YPC ネット)  
 協力：横浜市環境創造局・横浜市子ども青少年局  
 栄区 PTA 連絡協議会  
 協賛：湘南桂台自治会・桂台自治会・桂台団地自治会  
 フローラ桂台自治会

【問い合わせ】  
 桂山プレイパークの会（飯塚）  
 携帯電話：090-4453-2748  
 Mail：pp.katsurayama@gmail.com  
 YPC ネット：070-6477-3877  
 上記のいずれかにお問い合わせください。



# 上郷あじさい祭り 2024

6月8日(土)~16日(日) あじさいの丘 9:00~17:00

イベントの日程にご注意下さい



ホームページ



YouTube

SDGs



パートナーシップ

## 上郷あじさいの丘 アクセス 横浜市 栄区 野七里第一公園前

バス JR大船駅 2番 神奈中バス 上之行き「犬山」下車 徒歩5~6分 ← 推奨  
 JR港南台駅 1番 神奈中バス 桂台中央行き「犬山」下車 徒歩5~6分 ← 推奨  
 2番 神奈中バス 上郷ネオポリス行き「西ヶ谷」下車 徒歩5~6分  
 車 横浜環状4号線(原宿~六浦) 八軒谷戸信号まがる



駐車場/駐輪場は  
ありません

## イベントの日程

- 8日~9日 甘茶、お茶、焼菓子、手芸、写真集  
鎌倉はんなりいなり(いなり寿司)  
植物苗、メダカ、子供スタンプラリー  
甘茶あられ、野菜、他
  - 8日のみ ギター弾き語り、クッキー  
ブルーベリー苗プレゼント(先着 100名様)  
竹切り体験、竹細工品
  - 9日のみ 大道芸ショー & 体験、缶バッジの作成  
あじさい de カフェ(野七里ケアプラザ)
  - 16日のみ アジサイの切り花プレゼント(1人2本)  
14:00~14:30
- 内容/日程など諸事情で変更する場合があります。  
商品は販売完了時点で終了となります。

主催 上郷あじさい祭り実行委員会 主管 栄区「紫陽花の会」

共催 上郷ネオポリス自治会、鎌倉カントリークラブ、本郷台キリスト教会、野七里地域ケアプラザ

後援 横浜市栄区役所 協力 栄区福祉保健課、大和ハウス工業(株)、(有)インテリア・シン

協賛 上郷ネオポリス自治会、石井造園(株)、鎌倉はんなりいなり、(福)伸こう福祉会

生活協同組合ユーコープ上郷店、ウエイズトヨタ神奈川(株)大船公田店、桂台歯科医院、(福)横浜長寿会上郷苑

上郷フィールドアスレチック、緑ヶ丘医院

# 栄区の花と緑を巡ろう

2024

栄区には、花や緑が魅力的な場所がいっぱい！  
その一部を紹介するよ。みなさん、是非いろいろ巡ってね。



栄区いたち川マスコット  
タッチくん

## 小山台オープンガーデン

5月11日㊤



4  
詳細図1ページ

5月11日㊤・12日㊤

## 風の丘オープンガーデン



7  
8  
9  
桂山公園  
詳細図5ページ

5  
6  
上郷地区  
センター  
詳細図3ページ

## 桂台地区オープンガーデン

5月11日㊤・12日㊤



9  
上郷矢沢  
コミュニティハウス  
野七里地域  
ケアプラザ  
シャロンの  
バラ園  
理蔵文化財  
センター  
詳細図7ページ

## 上郷ネオポリス&SDGs 推進のまち オープンガーデン

5月11日㊤・12日㊤

- の番号は9ページ「区の木『サクラ』がきれいな公園」をご覧ください。
- の番号は10ページ「区の木『カツラ』のある公園」をご覧ください。
- の番号は9・10ページ「花木や花壇などがきれいな公園」をご覧ください。

☆掲載情報は現時点での予定です。荒天や新型コロナウイルス感染症への対応等により、やむを得ず掲載内容に変更が生じる場合があります。  
☆掲載場所の紹介文及び写真は作り手の皆様からご提供いただいたものです。

## 見どころ

「こんなお庭にしたい!」という思いは多種多様です。それぞれの工夫やこだわりを是非お楽しみください。今年のオープンガーデンの日には、「赤おにカフェ」も開店します。コーヒータ임もお楽しみください。



## 行き方

JR港南台駅から 神奈中バス「本郷台行(138)」 「小山台」下車

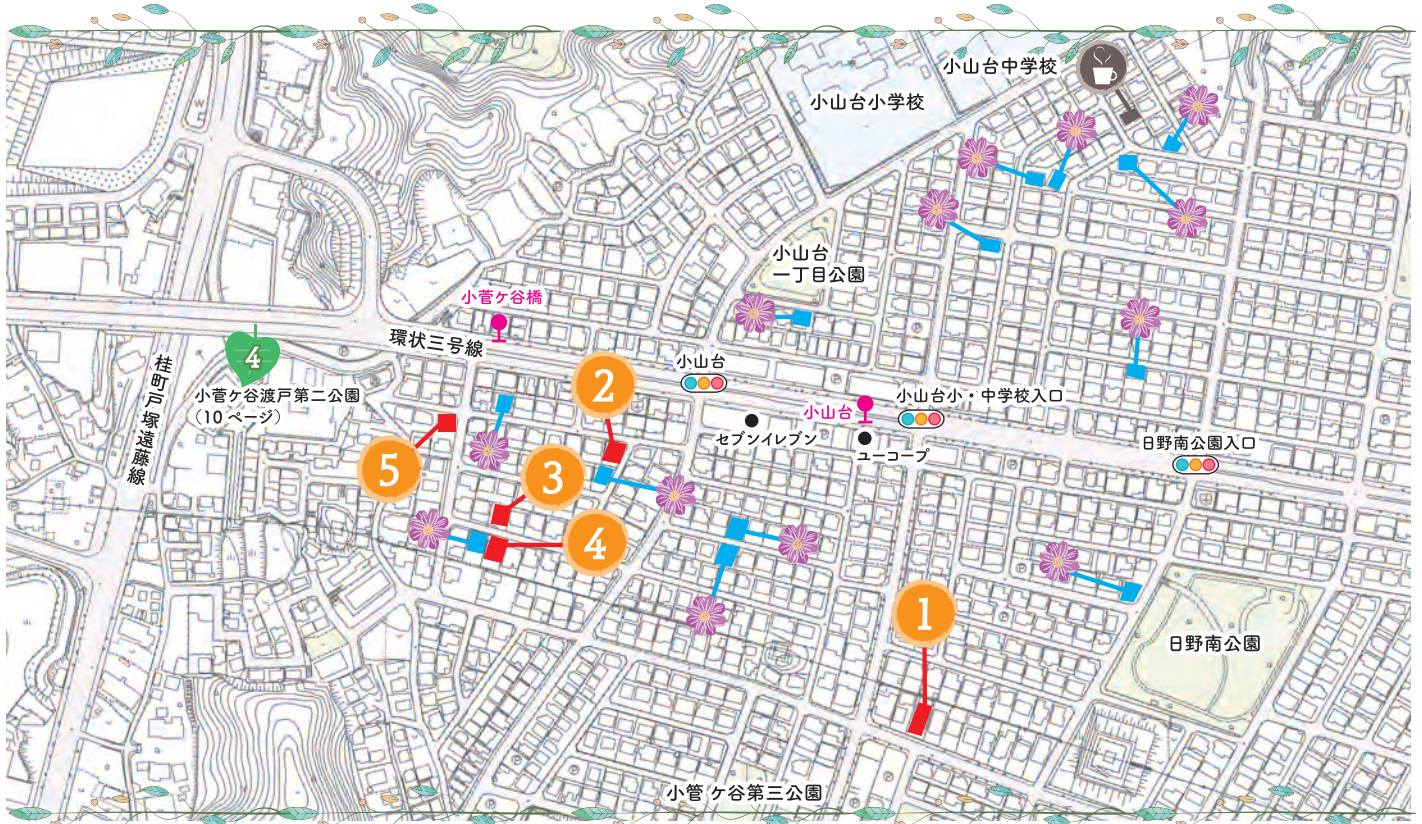
JR本郷台駅から 神奈中バス「港南台行(138)」・「上大岡駅行(139)」 「小菅ヶ谷橋」・「小山台」下車



【横浜市地形図複製承認番号 令5建都計第9019号】「横浜市建築局都市計画基本図データ(地図情報レベル2500)により作成」

-  1-5 オープンガーデン会場
  -  とおりみちガーデン (敷地内見学不可)
  -  赤おにカフェ
- アイコンで表しています。ご確認ください。

会場を訪れる前に、必ず2ページの「オープンガーデンをお楽しみいただくための注意事項」をお読みください。

## 1 桜と陶器のあるガーデン



桜の木が庭の中央にありそこから広がる草花と陶器のオブジェを楽しんでほしいです。

## 2 素人感ミエミエ手作りガーデン

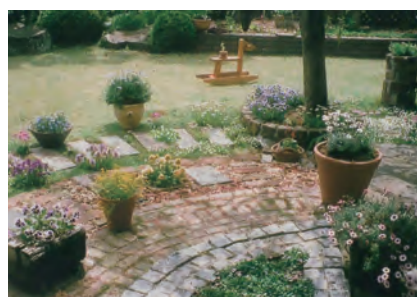

レンガを砕いたり、ガーデン用石類、枕木を駆使し、作り上げた手作り感満載の庭です。



### 3 野菜やお花を育てて地域交流



土地をお借りして近所の人たちで野菜やお花を育てています。

### 4 風吹かれる木立の庭



果樹や落葉樹が季節ごとに庭の趣きを変えています。

### ☕ 赤おにカフェ

お庭を眺めながら美味しいコーヒーはいかがですか？

時間／11:00～15:00

コーヒー(お菓子付き)・・・100円



### 5 いつも花が迎える ガーデンアプローチ



植物家族全員集合。四季折々、ところ狭しの庭で存在を競い合っています。

### 🌸 とおりみちガーデン

通り道に季節の花々がみなさまをお出迎え。心がホッコリします。

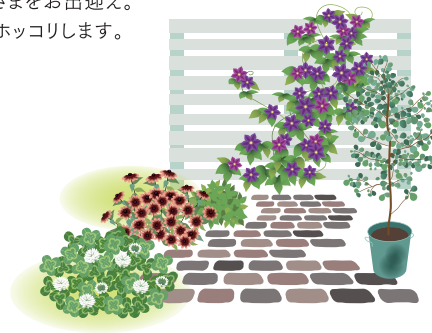

## オープンガーデンをお楽しみいただくための注意事項

- 開催時間は10:00～16:00です。
- お車でのご来場はご遠慮ください。
- オープンガーデンを実施しているお庭は「オープンガーデン開催中」のフラッグが目印です。
- 「とおりみちガーデン」のフラッグが掲示してあるお庭は、敷地には立ち入ることができません。道路から楽しんでください。
- 写真撮影は可能ですが、庭主にひと言お声掛けのうえ行ってください。
- 許可なく植物、その他のものを持ち帰らないでください。
- お飲み物は各自で必ず持参してください。
- ごみはお持ち帰りください。
- 見学中歩きながらの飲食はご遠慮ください。
- トイレは公共施設又はトイレマークのある会場で借りてください。
- 近隣の方の迷惑にならないよう、静かに鑑賞してください。
- プライベートガーデンです。マナー違反や失礼のないように鑑賞してください。
- 作り手の思いに寄り添って鑑賞していただくようお願いいたします。

さらに安心して楽しんでいただくために…

- おでかけの前に、体温・体調をご確認ください。  
※発熱やせきなどの症状がある場合は、ご来場をご遠慮ください。
- 見学の際は、他の方とできるだけ間隔をあけてください。
- こまめな手洗い、手指の消毒をお心がけてください。

敷地内見学不可(フラッグ)



敷地内見学可能(フラッグ)



# 風の丘オープンガーデン

5月11日(土)・12日(日)

## 見どころ

自然豊かで閑静な住宅街の個性豊かなプライベートガーデン、とおりみちガーデンをごゆっくりお楽しみください。

## 行き方

JR大船駅(笠間口)から

神奈中バス「金沢八景行(船08)」・「みどりが丘東行(船09)」 「光明寺」下車

JR港南台駅から

神奈中バス「庄戸循環(港55)」 「光明寺」・「庄戸」・「庄戸三丁目南」・「庄戸一丁目」下車

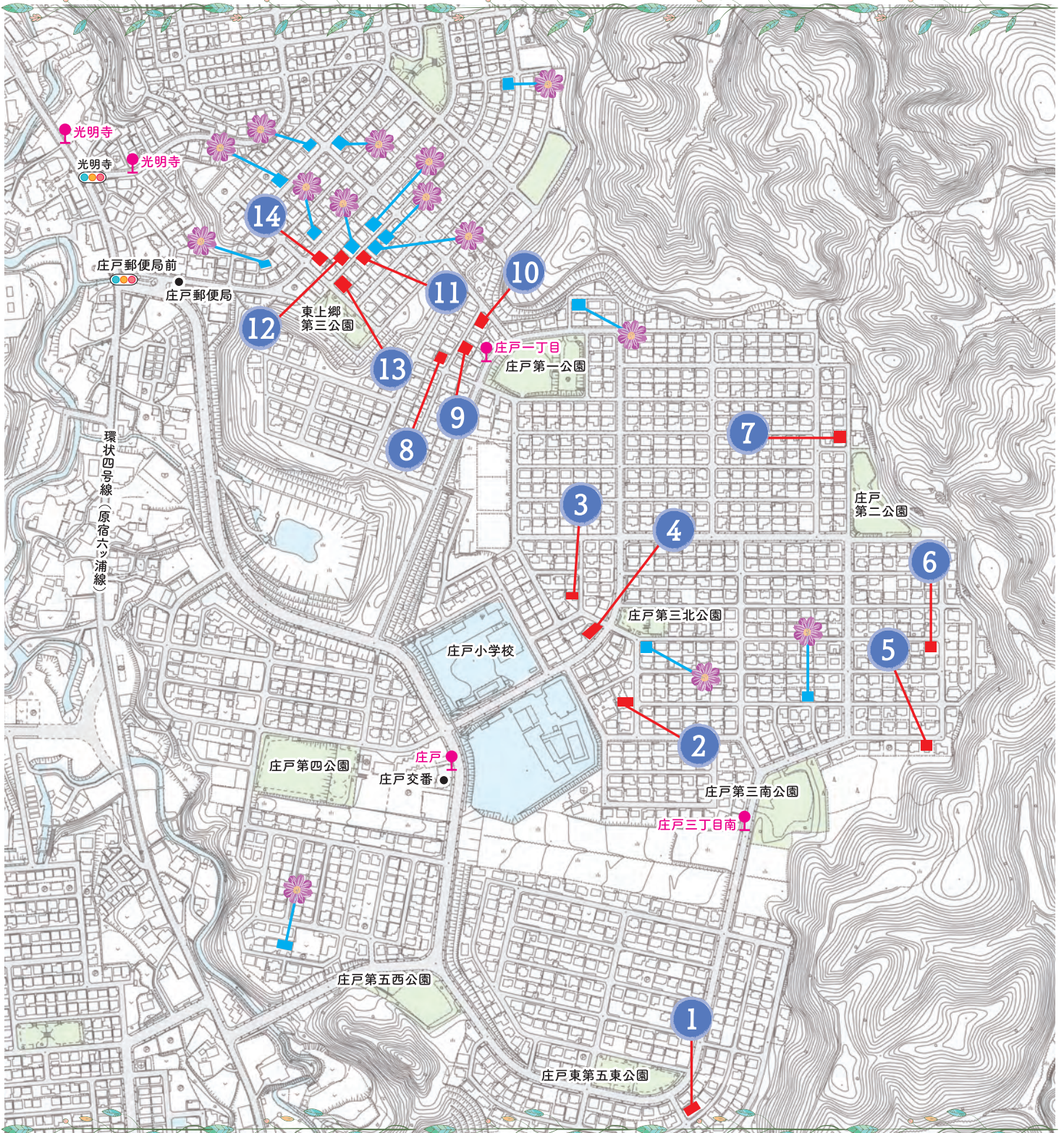

【横浜市地形図複製承認番号 令5建都計第9019号】「横浜市建築局都市計画基本図データ(地図情報レベル2500)により作成」

アイコンで表しています。  
ご確認ください。

1-14 オープンガーデン会場

とおりみちガーデン (敷地内見学不可)

会場を訪れる前に、必ず2ページの  
「オープンガーデンをお楽しみいただくための  
注意事項」をお読みください。

### 1 溢れる花の庭

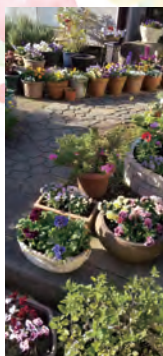

庭面にコンテナの中で色とりどりの花が咲き誇っています。コンテナの数?分かりません。この地に転居し「花が友だち」という思いから生まれた庭です。

### 2 軽井沢の木陰ガーデン

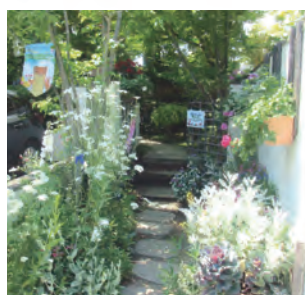

樹木からこぼれる陽と吹き抜ける風が心地よい軽井沢風ガーデン。

### 3 風香るバラの庭



色とりどりの鉢バラが一斉に咲きます。

### 4 迷路のバラとおしゅべり



迷路を進むと香り豊かなバラがシャワーのように待っています。

### 5 楓



庄戸の森を借景にした雑木の庭です。

### 6 千の花揺れるT-garden



あふれる美しい花々とバラの競演です。枝垂桜のようなバラは必見です。

### 7 四季の花が咲く庭



5月にはカラーが見所です。温暖化により、サツキが4月頃咲いてしまい残念です。

### 8 憩いのローズガーデン



多品種のばらの花型・色・香りを宿根草と共に楽しめるばら中心のガーデンです。好きなばらを探してみませんか?

### 9 芝と寄せ植えの庭



コニファーが目印の芝と寄せ植えのガーデンです。ガーデニング小物にもこだわって、かわいい動物たちがかくれんぼしています。

### 10 小さな森の家



リスが顔を出しそうな小さな森。静寂と清々しさに包まれる庭。

### 11 バラの小径のある庭



バラの香りに包まれる癒しのガーデン。小さいキッチンガーデンもあります。

### 12 緑の隠れ家

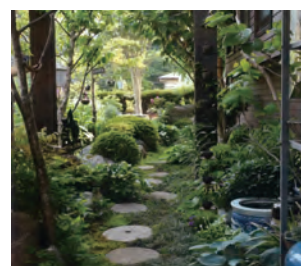

枕木アーチをくぐると草花、樹木、苔、バラなど多様な植物が迎えてくれます。

### 13 風吹きぬける芝ガーデン



和洋風の家に合わせて作庭しました。

### 14 バラ香る和庭



巨石・巨木とさつきの刈り込みが清々しい和庭にいろいろなバラが色と香りを添えています。

### とおりみちガーデン

通り道に咲く綺麗な花々がみなさまをお出迎え。ちょっとした所に目を向けてみてください。



# 桂台地区オープンガーデン

5月11日(土)・12日(日)

見どころ

どのお庭もそれぞれに個性にあふれ、味わいのあるプライベートガーデンです。どうぞお楽しみください。

行き方

JR大船駅(笠間口)から

神奈中バス「上之行(船11)」「北桂台」「桂台中央」・「桂山公園」・「矢沢」・「犬山」下車

JR港南台駅から

神奈中バス「桂台中央行(港31、33、83ほか)」「花籠公園前」・「霞が淵公園前」・「犬山」・「矢沢」・「桂山公園」・「桂台中央」下車

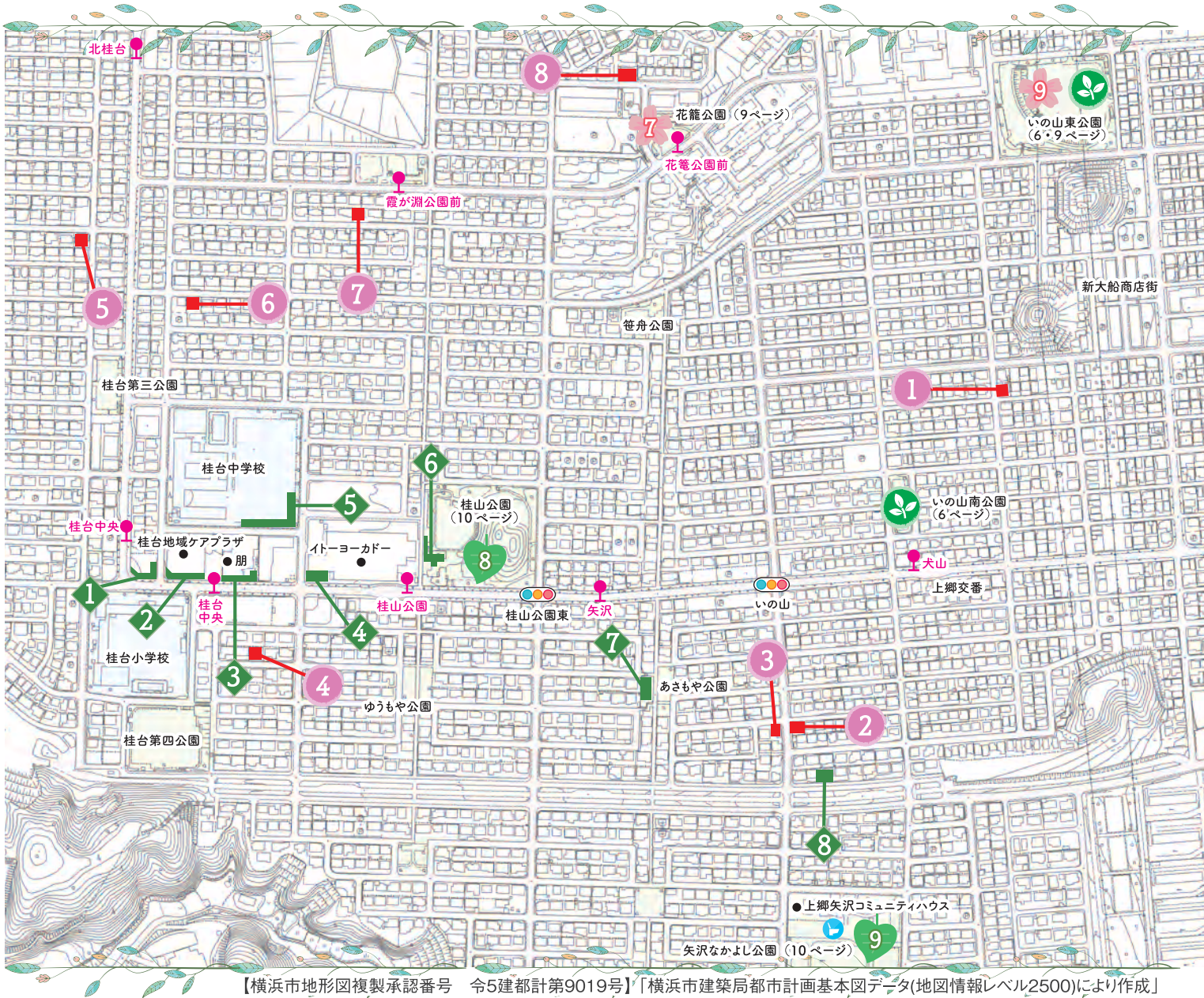

【横浜市地形図複製承認番号 令5建都計第9019号】「横浜市建築局都市計画基本図データ(地図情報レベル2500)により作成」

1-8 オープンガーデン会場

アイコンで表しています。  
ご確認ください。

1-8 湘南桂台みどりの会 (8 オープンガーデンを含む)

会場を訪れる前に、必ず2ページの  
「オープンガーデンをお楽しみいただくため  
の注意事項」をお読みください。

## 1 アールズガーデン



バラや寄せ植え、手作り雑貨等自分の好きを詰め込んだDIYガーデン。

## 2 盆栽と暮らす庭



250鉢以上育てていた盆栽を半分程処分し、草花も育て始めました。

## 3 小鳥が憩う手作りガーデン

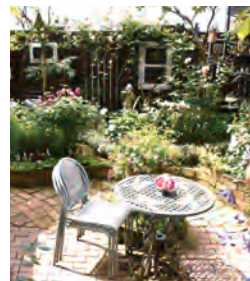

バラと宿根草のハーモニーと手作り小屋やドア・小物を配しわくわく感のある楽しい庭です。全国ガーデンコンテストで銀受賞。



#### 4 癒しの庭

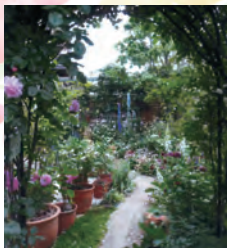

コテージガーデン風の庭を夢見ています。バラ・宿根草の植栽・色のバランスを意識して、優しい庭づくりを心がけています。

#### 5 木漏れ日の庭



緑の中のイオン溢れるお庭を理想としています。ホッと一息いかがですか？

#### 6 Potato's Garden



ガーデニング初心者の方が友人達と手作りしている発展途上のお庭です。ウッドデッキに座り花を眺めながら愛犬や友人との語りが至福の時間。

#### 7 My Favorite Garden



忙しい日常で、四季折々の花が宿根草を中心に、なるべく少ない手入れで咲くようにデザインしています。

#### 8 花かごのお庭



花かごはサービスB事業を中心に、貸室利用もできる地域の居場所。訪れる人が楽しめるよう、お花好きのボランティアが関わって【元気】を育てています。

#### いの山東公園



南西側花壇にばらまきチューリップ、パンジー、キンセンカを植えています。4月頃は公園の桜とのコラボで見ごたえがあります。

#### いの山南公園



公園近隣の花好き主婦10数名で公園内の花壇を年間通して花が絶えないようにしたいと活動しています。



ここもおすすめだよ。

## 湘南桂台みどりの会

見どころ

公共施設など身近な施設を中心に地域全体で緑化に取り組んでいます。四季折々、季節の花をお楽しみください。

#### 横浜みどりアップ計画

湘南桂台みどりの会の緑化活動は、横浜みどり税を活用した、地域緑のまちづくり事業で実施しました。

#### 1 神奈中バス折り返し所花壇



運転手さんリラックスできるように設計しました。隣接する桂台地域ケアプラザの花壇と合わせたデザインで一体感を演出しています。※折り返し所内は立ち入り禁止です。

#### 2 ケアプラザウェルカムガーデン



ガーデナーが設計したお庭。バラを始めとして沢山の花が咲き誇っています。水の流れをあらわした敷石にも注目してください。

#### 3 ともガーデン



訪問の家と地域の人々が交流できるようにとの思いで設計されたお庭です。オープンガーデンの開催時にはコンサートを聞き自家製のお菓子やパン、時には焼芋や芋煮も販売されそれらを食べながら楽しい時を過ごします。※オープンガーデンの日程は(社)訪問の家のホームページ等でご確認ください。

#### 4 イトヨーカドー花壇



西側エントランスに配置されたメッシュプランターの中に作られた花壇で、イトヨーカドーへお買い物に来たお客様の憩いの場となっています。

#### 5 わくわくオレンジガーデン



桂台中学校の環境委員会の生徒とともに設計した花壇。「わくわくオレンジガーデン」の名称も生徒たちのアイデアです。※学校の敷地内は立ち入り禁止です。

#### 6 桂山公園



▲階段スロープ沿い花壇



▲公田サッカーガーデン

#### 7 あさもや公園花壇



公園を横切るあさもや緑道沿いに作られた花壇で通勤、通学で通る人たち、買い物で通る人たち、散歩の人たちの目を楽しませています。

#### 8 サンシャインガーデン



バラのみでなく、四季折々の花を愛でながら庭でお茶を楽しむような庭づくりを心掛けています。



▲ゆりもみ緑道沿い花壇

# 上郷ネオポリス&SDGs 推進のまちオープンガーデン

5月11日(土)・12日(日)

見どころ

上郷ネオポリスでは、〈SDGs推進のまち〉を宣言し、暮らしの中で取り組みながら持続可能なまちをめざしています。野七里テラスバラ園で配布する地図にまわったお宅のSDGs目標番号を記入してみましょう！

行き方

JR大船駅(笠間口)から 神奈中バス「上郷ネオポリス(船91)」行・「栄プール(船07)」行 「上郷ネオポリス」下車

JR港南台駅から 神奈中バス「上郷ネオポリス(港36、37、86)」行・「栄プール(港40)」行 「上郷ネオポリス」下車

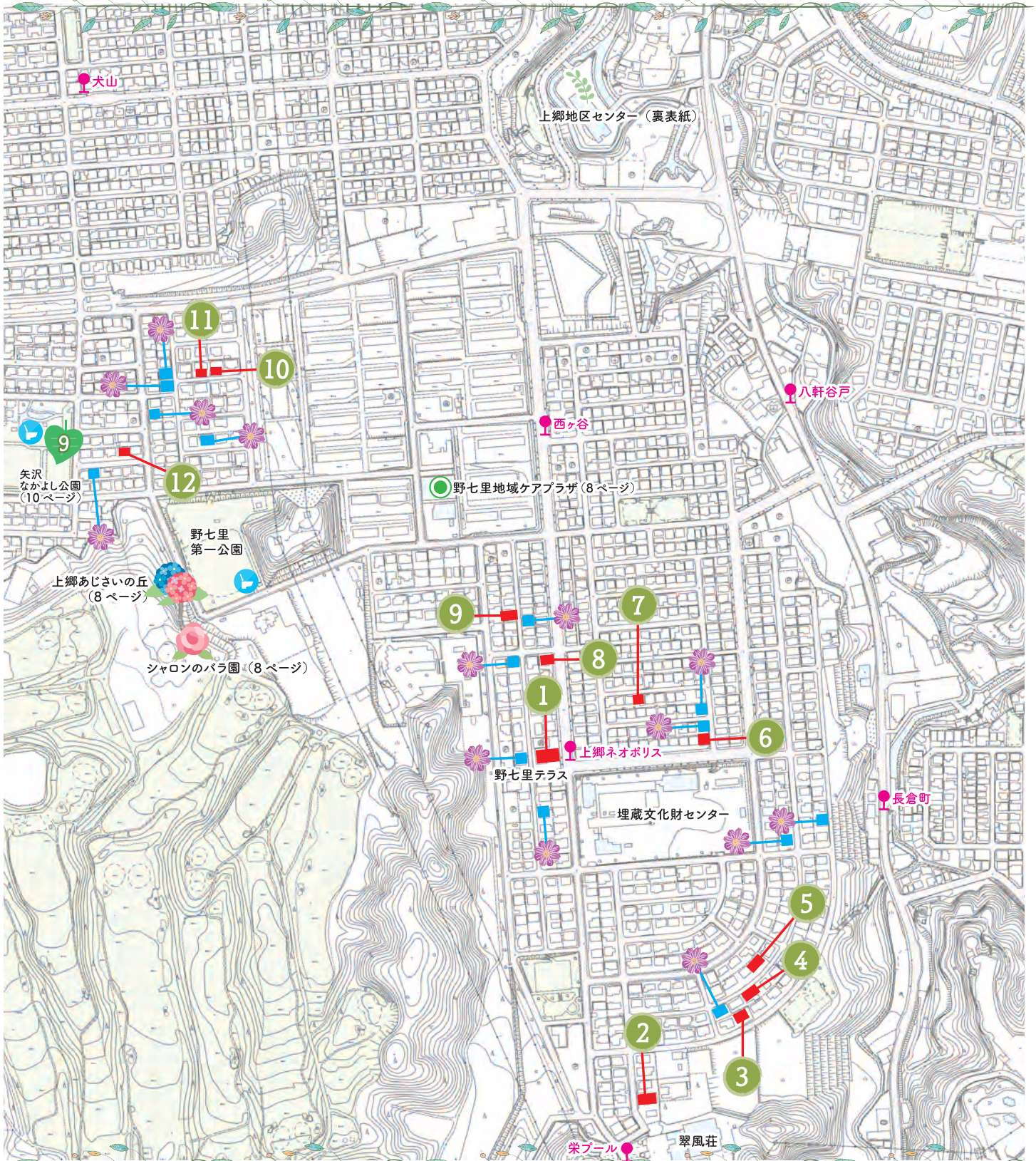

【横浜市地形図複製承認番号 令5建都計第9019号】「横浜市建築局都市計画基本図データ(地図情報レベル2500)により作成」

アイコンで表しています。 オープンガーデン会場  
ご確認ください。 とおりみちガーデン (敷地内見学不可)

会場を訪れる前に、必ず2ページの「オープンガーデンをお楽しみいただくための注意事項」をお読みください。

### 1 野七里テラスバラ園



春から秋まで咲き続けるバラ園。バラの香りを楽しみながら野七里テラスでコーヒーをどうぞ!SDGs番号を記入する地図を配布します。

### 2 山野草とつくばいの庭



年間を通して山野草を中心に季節の花々が楽しめる庭。

### 3 イングリッシュ風ガーデン



芝生にアンジェラ、池の鯉もお出迎え。

### 4 山野草でめぐる庭



約30種類の山野草が折々に咲き揃う庭。

### 5 バラと宿根草の庭

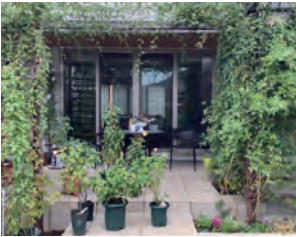

庭づくり2年目、試行錯誤を重ねて心地よい庭に育ってきました。バラと季節の草花の饗宴が見どころです。

### 6 バラと野菜の庭



咲いてうれしい!食べておいしい!おひさま、サンサンの庭!

### 7 プチ・ジャルダン・マサ



テラスのバラ園に魅せられ庭を改造して2年目。進化する庭を見てください。

### 8 メルヒェンガーデン



木のおもちゃの店メルヒェンのお庭です。秋にはムベの実や山梨ブドウが実る棚の木陰は憩いの空間です。

### 9 花鳥風月の箱庭



寒椿、緋寒桜、杏子、枝垂れ桃、ハナミズキと四季折々の花や虫の音、鳥のさえずりなど季節を感じる箱庭。

### 10 子犬も遊べるチアフルガーデン



バラと宿根草がにぎわう庭。

### 11 風の通り抜ける庭



日差しがサンサンと降り注ぐバラと宿根草の2年目の庭。

### 12 白が基調のリゾート風の庭



入口の白バラが迎える庭は、アガベやワシントンヤシのドライガーデンです。

## シャロンのばら園



118段の階段上のシャロンのばら園では、360度の展望と合わせ、春から秋に約100株のバラが美しく咲き、心も和みます。今年は、ボランティアと一緒に、猛暑を乗り越えられるよう花壇に黒土を入れ薔薇が良く咲くように改良しました。

住 所: 横浜市栄区野七里一丁目 37-10

## 上郷あじさいの丘



花の数も種類も多く、斜面で見やすいです。  
6月8日(土)~16日(日)には上郷あじさいまつりを開催します。  
期間中は普段は入れない園内を散策できます。  
※8日・9日にイベントを実施します。

住 所: 栄区上郷町 1730-1 (野七里第一公園前)

シャロンのバラ園  
上郷あじさいの丘  
への行き方

JR 港南台駅から: 神奈中バス「桂台中央」行ほか「犬山」下車徒歩5~6分  
神奈中バス「上郷ネオポリス」行「西ヶ谷」下車徒歩5~6分  
JR 大船駅から: 神奈中バス「上之」行「犬山」下車徒歩5~6分  
神奈中バス「金沢八景」行「八軒谷戸」下車徒歩7~8分

## とおりみちガーデン

季節のお花が咲くお庭がみなさまをお出迎え。  
敷地に立ち入ることはできません。  
通り道からお楽しみください。

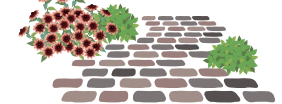

## 野七里地域ケアプラザ



ボランティアさんと一緒に作った花壇です。「ほっこりガーデン」の名のとおり、ケアプラザを訪れる人たちの目を楽しませ、ほっこりしてもらえるガーデンです。ぜひお立ち寄りください。

栄区には花と緑がきれいな公園がたくさんあります。  
 栄区の木「サクラ」と「カツラ」のある公園や花と緑がきれいな公園の一部を紹介します。

## 栄区の木「サクラ」と「カツラ」

平成28年に、区制30周年を記念して制定されました。  
 将来にわたって栄区の豊かな自然、緑を大切に守り、育むためのシンボルとして、栄区にゆかりのある「サクラ」、「カツラ」、「サルスベリ」、「ユリノキ」の4つを候補樹木として投票を行い、最多の391票を獲得した「サクラ」と、5票差で次点となった「カツラ」に決まりました。

### 区の木「サクラ」がきれいな公園

**1** 長尾台けやき公園  
 長尾台16 | 神奈中バス「長尾台」より徒歩5分  
 春にはコブシや桜が美しく咲きます。

**2** 長沼町第二公園  
 長沼町505-7 | 江ノ電バス「飯島上町」より徒歩4分  
 公園を囲むように桜が咲き、花壇の花も楽しめます。

**3** 笠間町公園  
 笠間四丁目13 | 神奈中・江ノ電バス「笠間十字路」より徒歩3分  
 サルスベリやきれいな花壇があるのも見どころです。

**4** 海里橋公園  
 小菅ヶ谷一丁目10 | JR「本郷台駅」より徒歩12分  
 栄区で最も古い公園。本数は少ないものの、桜が美しく咲きます。

**5** 桂台第一公園  
 桂台西一丁目36 | 神奈中バス「北桂台」より徒歩3分  
 広場を囲むように多くの桜が咲き、地域のお花見の名所となっています。

**6** 中野町左近公園  
 中野町1068-1 | 神奈中バス「本郷小学校前」より徒歩3分  
 園内に名称由来の石碑や、地域の言い伝えのある石もあります。

**7** 花籠公園  
 桂台東5 | 神奈中バス「花籠公園前」バス停すぐ  
 レンガ造りの大きな花壇があり、富士山も望めます。

**8** 尾月第一公園  
 尾月21 | 神奈中バス「尾月」より徒歩5分  
 広々とした明るい広場とブランコや砂場が、懐かしい雰囲気公園です。

**9** いの山東公園  
 犬山町11 | 神奈中バス「上之中央」より徒歩3分  
 少年野球場もあり、遊具も多い公園。あじさいなども多く咲きます。



長尾台けやき公園



長沼町第二公園



海里橋公園



中野町左近公園

### 花木や花壇などがきれいな公園-①

**1** 笠間三丁目公園  
 笠間三丁目44 | 神奈中・江ノ電バス「岩井口」より徒歩10分  
 ミモザやブラシノキ、ライラックなど珍しい花木が多い公園です。



笠間三丁目公園

**2** 飯島わんわん池公園  
 飯島町2908-2 | 江ノ電バス「飯島上町」より徒歩4分  
 栄区の中では、最も大きな湧水を利用した池が中心となっています。初夏はスイレンが見ごろです。



飯島わんわん池公園

## 区の木「カツラ」のある公園

**1 本郷台三丁目公園**  
 本郷台三丁目35 | 江ノ電バス「市民の森」より徒歩5分  
 大きな花壇の手入れは、近隣の小学生も手伝います。富士山が美しくみられます。

**3 本郷台駅前公園**  
 小菅ケ谷一丁目2000-31 | JR根岸線「本郷台駅」より徒歩1分  
 本郷台駅前広場から続く公園で芝生がきれいです。

**5 小菅ケ谷石神公園**  
 小菅ケ谷三丁目1 | 神奈中・江ノ電バス「地球市民プラザ」より徒歩8分  
 高台で見晴らしが良くさわやかな雰囲気公園です。

**7 桂台第五公園**  
 公田町774-7 | 神奈中バス「公田ハイツ前」より徒歩9分  
 高台にあり、日当たりの良い公園です。区の木「サクラ」と「カツラ」があります。

**9 矢沢なかよし公園**  
 桂台南二丁目34 | 神奈中バス「犬山」より徒歩4分  
 区の木「サクラ」と「カツラ」があります。芝生や花壇もきれいです。



矢沢なかよし公園

**2 本郷台中央公園**  
 本郷台一丁目14 | 江ノ電バス「本郷台中央公園」バス停すぐ  
 広い草地のある緑豊かな公園で、区の木「サクラ」もきれいです。

**4 小菅ケ谷渡戸第二公園**  
 小菅ケ谷四丁目26 | 神奈中・江ノ電バス「西谷戸」より徒歩3分  
 マンションの前にあり、入口に区の木「カツラ」があります。

**6 公田中谷第四公園**  
 公田町754-7 | 神奈中バス「公田ハイツ前」より徒歩8分  
 遊具が中心の小さな公園で、高台にあるので日当たりの良い公園です。

**8 桂山公園**  
 桂台中16 | 神奈中バス「桂山公園」より徒歩1分  
 おおきな広場小高い森、こどもログハウスがある公園で、花壇もきれいです。



本郷台三丁目公園



小菅ケ谷渡戸第二公園

## 花木や花壇などがきれいな公園-②

**3 荒井沢公園**  
 公田町971-90 | 神奈中バス「荒井沢公園前」バス停すぐ  
 入口を中心に花壇があり、バスを待つ人も色々な花を楽しむことができます。

**4 本郷ふじやま公園**  
 中野町56-1 | 神奈中バス「本郷」より徒歩1分  
 緑豊かな自然が残る山道があり、紅葉や散策を楽しむことができます。

**5 上之公園**  
 上之町38 | 神奈中バス「犬山南」より徒歩2分  
 手入れの行き届いた地域の方に大切にされている公園です。5月にはフジも美しく咲きます。



荒井沢公園



上之公園

栄区の公園へ行こう

検索

まだまだいっぱい  
 素敵な公園があるから  
 探してみよう。

## 栄区の花「キク」

平成3年に、区制5周年を記念して制定されました。花の普及を通じた区民の皆さんの心のふれあい、連携のシンボルとしての区の花を募集し、1,300票を超える応募の中から、最多の応募があった「キク」に決まりました。



栄区には花と緑がきれいな場所が他にもあります。その一部を紹介します。

### 上郷地区センター

当館で活動するサークルが丹精込めてお手入れしている西花壇です。  
1階フリースペースのガラス越しにゆっくりとご覧ください。

住所：栄区上郷町 1173-5

電話：045-892-8000

開館時間：月～土 9：00～21：00、日・祝 9：00～17：00

休館日：毎月第4火曜日（祝日、振替休日にあたるときはその翌日）  
年末年始（12月28日～1月4日）

行き方：JR 港南台駅から 神奈中バス「上郷ネオポリス」行ほか「中島」又は  
「西ヶ谷入口」下車 徒歩5分  
JR 大船駅から 神奈中バス「金沢八景駅」行「中島」下車 徒歩5分



### いたち川沿い

いたち川沿いは、緑が多く、  
たくさんの花や紅葉が楽しめます。  
ゆっくり散策して、お気に入りの場所を  
探してみませんか？



### GREEN×EXPO 2027



GREEN×EXPO 2027(2027年国際園芸博覧会)は、大阪花の万博以来37年ぶりに国内で開催されるA1クラスの国際園芸博覧会です。圧倒的な花と緑で皆様をお迎えするとともに持続可能な地域・経済の創造や社会的な課題解決に貢献する新しいグリーン博を目指します。

開催場所：旧上瀬谷通信施設（横浜市瀬谷区・旭区）  
開催期間：2027年3月19日（金）～9月26日（日）  
テーマ：幸せを創る明日の風景  
主催：公益社団法人2027年国際園芸博覧会協会



詳細はこちら！



(公社)2027年国際園芸博覧会協会より提供

### ガーデンネックレス横浜2024

みなとエリア、里山ガーデンをメイン会場として、ガーデンネックレス横浜2024が開催されます。  
みなとエリアでは桜やチューリップ、バラなどが、里山ガーデンでは横浜産の花で彩る市内最大級10,000㎡の大花壇などが楽しめます。



詳細はこちら！

#### 【みなとエリア】

開催期間：2024年3月23日（土）～6月9日（日）

開催場所：山下公園、港の見える丘公園、横浜公園、日本大通り、新港中央広場など

#### 【里山ガーデン】

開催期間：（春）2024年3月23日（土）～5月6日（月）

（秋）2024年9月中旬～10月中旬（予定）

開催場所：旭区上白根町 1425-4（よこはま動物園ズーラシア隣接）



横浜の花と緑をPRするマスコットキャラクター  
「ガーデンベア」  
©ITOON/GN

栄区役所区政推進課企画調整係（〒247-0005 横浜市栄区桂町 303-1）

TEL：045-894-8161 FAX：045-894-9127 Mail：sa-kikaku@city.yokohama.jp

令和6年4月発行



**EXPO  
2027**  
YOKOHAMA JAPAN

# 2027年国際園芸博覧会

開催期間：2027年3月19日(金) - 9月26日(日)

開催地：神奈川県横浜市

主催：公益社団法人  
2027年国際園芸博覧会協会



## GREEN×EXPO 2027 の進捗状況について（情報提供）

平素より、「GREEN×EXPO 2027」の開催に向けたご支援ご協力を賜り、誠にありがとうございます。直近の進捗状況について、情報提供します。

## 1 お願いたいこと

【区 連 長】 ご承知おきください。

【地区連長】 地区連合定例会等で情報提供をお願いします。

【単位会長】 単位会長あて資料を送付します。定例会等で情報提供をお願いします。

## 2 「GREEN×EXPO 2027」とは

- ・私たちの生活に大きな影響をもたらす気候変動に着目した、環境と共生し市民の皆様と共につくる、「環共」をテーマとする日本で初めての国際博覧会です。
- ・自然・人・社会が共に持続するために、地球の限界や脱炭素社会を見据え、「人々の環境への意識や行動は 2027 年の横浜から変わった」と言われるよう準備を進めていきます。
- ・気候変動などの世界的な課題に対し、“自然の力”、“グリーンの力”で課題を解決し、環境にやさしい未来の暮らしを考え、横浜から世界に発信することが、博覧会のテーマである「幸せを創る明日の風景」につながっていきます。

## 3 現在の会場計画（案）

瀬谷区・旭区にまたがる上瀬谷の広大な里山を舞台に、起伏のある地形や川の源流などの自然を生かし、市民や企業が出展する5つの「Village（ビレッジ）」と、花や緑の美しい風景が楽しめる3つの「ゾーン」を設けます。

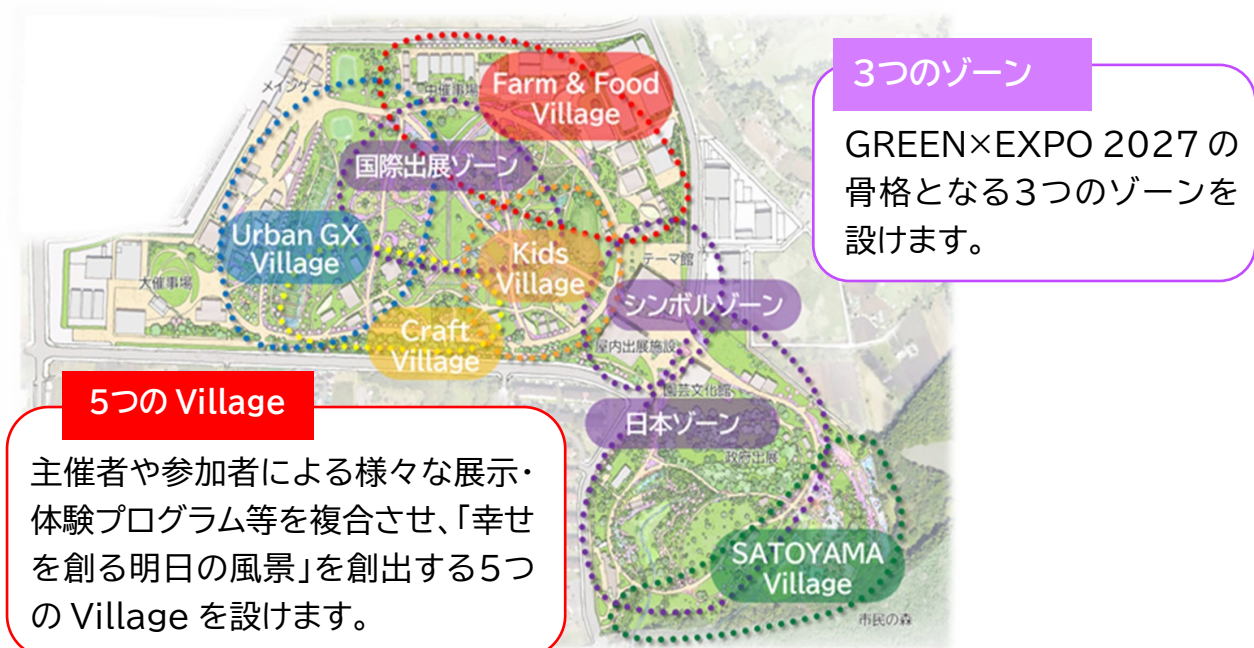





Urban GX Village

脱炭素社会を目指して新たな技術を導入した未来の都市像を体感できます。



Craft Village

自然と共に生きる知恵と技が込められた、日本の伝統産業などの温故知新を体感できます。



Farm & Food Village

健康を支える食と農が共存した生活と、その豊かさを実感できます。



Kids Village

これからの地球を生きる子どもたちが、遊びを通じて自然の大切さを学べます。



SATOYAMA Village

日本の原風景である里山を体感し、生物多様性の価値を再認識します。

※今後の調整状況により変更となる場合があります。

#### 4 公式マスコットキャラクターのデザイン発表



開催3年前となる3月19日に公式マスコットキャラクターのデザインを発表しました。6月に名前の発表が行われる予定です。

担当：脱炭素・GREEN×EXPO 推進局 GREEN×EXPO 推進課  
連絡先：Tel 671-4627  
メール：da-greenexpo@city.yokohama.jp